Jaarverslag 2016

VOEDSELBANKEN.NL
Spijkenisse en omstreken

een project van Vrede voor de Stad

Vrede voor de Stad

Inhoudsopgave

Voorwoord	3
Jaarverslag bestuur	4/5/6
Jaarverslag activiteitencommissie	7/8
Jaarverslag kledinghoek	9
Financieel verslag	
• Balans	10
• Staat van baten en lasten	11
• Toelichting op staat van baten en lasten	13
• Verslag kascontrole	14
Bijlagen	
• Overzicht gegevens	15

Voorwoord

Hierbij presenteert het bestuur van de stichting Voedselbank Spijkenisse en omstreken het jaarverslag over het jaar 2016.

Voor mij als onlangs (eind december 2016) benoemde voorzitter, is dit mijn eerste voorwoord. Het grootste deel van 2016 was ik dus geen lid van het bestuur. Inmiddels heb ik mogen ervaren dat het bestuur uit zeer bevlogen en betrokken mensen bestaat. Ook de voorzitters voor mij waren dat. Verdrietig genoeg overleed ds. Arjen van Groos in 2014 en werd zijn opvolger ds. Arie van Ek niet lang daarna ook ziek. Arie heeft zelfs vervroegd emeritaat moeten aanvragen. We zijn in gedachten en gebed bij de beide gezinnen en in het bijzonder de echtgenote van Arie, Marieke, die nog steeds secretaris is. Dhr. Gerrit van Buuren is een tijdlang waarnemend voorzitter geweest. Hij kan nu een stap terug doen, maar zijn kennis en ervaring blijven gelukkig nog wel even voor het bestuur en de stichting behouden. Met de komst van mw. Anne Marie Koopman is het bestuur verder versterkt.

Het bestuur is dankbaar voor al het werk dat ook in het afgelopen jaar weer is verzet door de coördinatoren en de vrijwilligers in diverse functies. Met elkaar dragen zij de grote verantwoordelijkheid om iedere vrijdag weer te zorgen dat honderden voedselpakketten zo'n 1.700 mensen bereiken. Maar ook de supermarktacties waren zeer succesvol met in december zelfs 1.147 kratten! Een geweldig resultaat. Ook is het goed om te melden dat we ook in 2016 met de kledingbank een waardevolle aanvulling konden bieden voor de klanten van de Voedselbank. Kleding kan een grote kostenpost vormen voor huishoudens met een beperkt budget. Tegelijkertijd biedt kleding niet alleen een beschermende functie, maar ook een sociale functie in het al dan niet 'negatief' opvallen en jezelf 'zeker' voelen. Daarnaast zijn we dankbaar voor de vele sponsors, zowel bedrijven, kerken, particulieren en uiteraard ook de gemeente Nissewaard. Hun financiële steun wordt helaas steeds belangrijker, want er zijn ook grote uitdagingen zo aan het begin van 2017. Qua transport en logistiek zijn de kosten per 1 januari voor eigen rekening na jaren van sponsoring waar we zeer erkentelijk voor zijn.

De vrachtwagen met koelinstallatie vraagt de grootste aandacht van ons als bestuur. Die moet vervangen worden voordat het voorjaar zich echt gaat aandienen met hogere temperaturen. Dat kan de koelinstallatie niet aan en ook de vrachtwagen zelf gaat richting grote onderhoudskosten. We zijn naarstig op zoek naar sponsors/financierders voor de vervanging van de vrachtwagen.
Een ander aandachtspunt is de huisvesting. Ook die kosten zijn fors gestegen tegenover een vaste subsidie voor een aantal jaar van de gemeente Nissewaard. Inmiddels is het verschil ruim 10.000 euro.

Met deze financiële uitdagingen komt het voortbestaan van de Voedselbank in de gevarenzone. We blijven echter hopen en vertrouwen in onderlinge solidariteit en betrokkenheid van mensen in onze regio en op het nemen van verantwoordelijkheid door de Gemeente Nissewaard. Maar bovenal willen we als bestuursleden met een christelijke identiteit ook vertrouwen op God die in het verleden ons al regelmatig positief heeft verrast en wonderlijk wegen opende.

Ds. Lennart van Berkel

Jaarverslag bestuur

Toelevering producten

In het jaar 2016 heeft er weer een verhoging van het aantal pallets plaatsgevonden. Deze toename is grotendeels te danken aan het feit dat er door onze huidige leveranciers meer goederen zijn geleverd. Hierdoor waren wij in de gelegenheid onze cliënten wekelijks weer een goed gevuld pakket te kunnen aanbieden.
In 2016 bedroeg het aantal ontvangen pallets bijna 2.500 stuks, met een totaal gewicht van circa 1.700.000 kilo. Ook de samenwerking met collega voedselbanken is heel erg belangrijk waarbij door uitwisseling van goederen het aanbod steeds groter en ruimer wordt.
De supermarktacties, die twee keer per jaar gehouden worden, zijn een belangrijke bron van inkomende goederen. De daarbij opgehaalde producten worden gebruikt om eventueel schrale pakketten aan te vullen tot een verantwoord voedselpakket.

HACCP-certificaat

Doordat onze voedselbank HACCP gecertificeerd is, kunnen en mogen wij alle aangeboden goederen op een verantwoorde manier verwerken.
Hierdoor kunnen wij ons voedselpakket uitbreiden met allerlei belangrijke koel- en vriesgoederen zoals vlees, zuivel en diepvriesproducten.
Met onze vrachtwagen kunnen wij deze aangeboden koel- en vriesgoederen bij de verschillende leveranciers ophalen, deze opslaan in onze huidige koel- en vriescel en deze goederen op onze wekelijkse uitdeel dag aan onze cliënten overhandigen.
Omdat wij in het bezit zijn van dit certificaat hebben wij onze mogelijkheden vergroot door leveranciers van voedingsmiddelen de zekerheid te geven dat wij op een verantwoorde wijze omgaan met hun goederen, zodat de voedselveiligheid voor hen gewaarborgd is en blijft.

Transportkosten

In dit verslagjaar heeft de Voedselbank een substantiële bijdrage moeten leveren aan de bekostiging van het Distributiecentrum (DC) in Rotterdam. Op basis van een berekende kostendekking zou dat circa € 14.000 moeten bedragen. Met het DC is afgesproken dat, zoals een hardheidsclausule mogelijk maakt, vooralsnog een maximale bijdrage van € 10.000 per jaar van Spijkenisse aanvaardbaar is.

Desondanks is er nog een nadelig exploitatiesaldo ontstaan van ruim € 5.000. Om diverse redenen zal dit voor het jaar 2017 met een aan zekerheid grenzende waarschijnlijkheid beduidend groter worden.

Kledinghoek/speelgoed
Een bijkomende activiteit is het verstrekken van gebruikte en nieuwe kleding en gebruikt speelgoed aan onze cliënten. Deze kleding en het speelgoed worden ons aangeboden door o.a. particulieren en andere instanties. Onze stelregel is dat als mensen geen of weinig geld hebben om eten te kopen, zij dan ook weinig of geen geld hebben om kleding of speelgoed aan te schaffen. Wekelijks mogen onze cliënten, wanneer zij dit willen, vijf items per keer uitzoeken en meenemen.

Vrijwilligers
De ongeveer 75 vrijwilligers waarover de Voedselbank beschikt, vormen met elkaar het meest kostbare onderdeel van de organisatie, zonder wie het vele werk dat verricht moet worden, niet mogelijk zou zijn. Het bestuur van de Voedselbank is dan ook bijzonder trots op hen en is hen buitengewoon dankbaar.

Cliënten: intake en hercontrole

In het verslagjaar 2016 is het aantal voedselpakketten dat elke week wordt uitgedeeld opnieuw gedaald. Ter vergelijking de cijfers van de laatste twee jaar:

	31-12-2015	31-12-2016
Spijkenisse en directe omgeving	465	350
Brielle	37	31
Goeree Overflakkee	60*	78*
Rozenburg	40	41
Hoeksche Waard*	71*	95*

* De goederen voor de Hoeksche Waard en Goeree Overflakkee worden niet meer als pakketten geleverd, maar in bulkvorm.
In Spijkenisse en directe omgeving voorzien wij per 1 januari 2017 ongeveer 886 mensen van aanvullend voedsel. Er waren in 2016 185 nieuwe inschrijvingen en er zijn 292 gezinnen uitgestroomd, een netto afname dus van 107 huishoudens.

Namens het bestuur
Gerrit van Buuren
met dank aan: Anco Bonninga, coördinator/bestuurslid
Dini Bonninga, coördinator intake

Verslag Activiteitencommissie

Terugkijken in tevredenheid
Evenals in voorgaande jaren organiseerden we in 2016 weer een Sintactie en tweemaal een Supermarktactie. Alle acties zijn naar onze mening geslaagd. Daarom kijken we als commissie tevreden terug op 2016.

Sintactie
Dit jaar organiseerden we weer een Sintactie. Hiervoor schrijven we altijd de kerken in Spijkenisse aan met het verzoek om een aantal cadeaus bijeen te brengen. Deze cadeaus kan de sint dan weer uitdelen onder de kinderen van de cliënten van de Voedselbank. Omdat er in 2015 nog voldoende cadeaus op voorraad waren schreven we toen de kerken niet aan. Hierdoor werd de voorraad weggewerkt. Voor 2016 begonnen we dus weer bij nul. De kerken werden opnieuw aangeschreven. Hoe zou de actie verlopen? Best spannend.
Uiteindelijk bleek dat een jaartje afwezigheid bij het inzamelen van cadeautjes geen nadelige invloed heeft gehad. Vanuit de kerken in Spijkenisse kwamen er voldoende cadeaus en geld binnen om ook dit jaar de sint weer te kunnen helpen. Uiteindelijk konden 84 cadeaus c.q. cadeaubonnen aan hem worden overhandigd. Op zijn beurt kon hij hiermee de kinderen weer blij maken.

Supermarktactie

Ook in 2016 waren er twee Supermarktacties. Eén in het voorjaar en één in december. In het voorjaar waren we aanwezig in de meeste supermarkten te Brielle, Heenvliet, Spijkenisse en Zuidland. Traditiegetrouw zijn er tijdens onze decemberactie ook plaatselijke acties in Oostvoorne en Rockanje. De organisatie in Rockanje wordt dan gedaan door een plaatselijke vrijwilliger, in Oostvoorne door de Protestantse Gemeente. Deze acties worden al vele jaren door de Activiteitencommissie georganiseerd. Er is een draaiboek wat zo nodig wordt aangepast. Doordat de samenstelling van de commissie al een aantal jaren hetzelfde is, weet ieder lid haar/zijn taak zodat er nauwelijks hoeft te worden vergaderd. De communicatie vindt hoofdzakelijk plaats per telefoon, mail en tegenwoordig ook per WhatsApp.
Tijdens de kerstactie 2015 hebben we geëxperimenteerd met het verschuiven van de tijden waarop in de supers de actie start en eindigt. Dit om te bereiken dat aan het einde van de dag de vrijwilligers in de supers niet lang hoeven te wachten op het transport dat de goederen komt ophalen. In 2016 hebben we deze proef doorgezet.
Beide supermarktacties zijn goed verlopen. Het sorteren van de bijeengebrachte goederen kon op een acceptabele tijd worden afgerond. Het was jammer dat tijdens de actie in december op het laatste moment een super afhaakte vanwege een landelijke actie. De vrijwilligers die voor deze super waren ingeroosterd zijn daarna “overgeboekt” naar een andere supermarkt.

Zorgenvrij is de Activiteitencommissie niet. Door ouderdom beëindigen vrijwilligers hun medewerking. Helaas is er niet voldoende aanwas van nieuwe vrijwilligers om dit op te vangen. De verwachting is dat als deze tendens zo doorgaat er steeds minder supers bemenst kunnen worden. Mogelijk heeft dat nadelige gevolgen voor de opbrengst.
Ook zijn er zorgen betreffende het beschikbare vervoer. Vooral op de vrijdagen is het soms improviseren. Wanneer de beschikbare vervoermiddelen verder afnemen zal het in de toekomst nodig zijn om één of meerdere bestelbussen te huren. Met alle financiële gevolgen van dien.

Supermarktactie in cijfers:				
Actie	**Aantal supers bemenst**	**Aantal vrijwilligers in supers**	**Aan vrijwilligers logistiek**	**Opbrengst**
8- en 9 april	15	176	56	776 kratten
9- en 10 december	17	191	65	1.147 kratten

Namens de Activiteitencommissie,
Bouwen Mooldijk

Jaarverslag kledinghoek

Wekelijks ontvangen wij veel kleding. Dit wordt uitgezocht, waarbij we bekijken of de kleding schoon en heel is en we sorteren op seizoen.
Alles wat bij ons niet meegenomen wordt geven wij door aan vrijwilligers die de kleding naar het buitenland brengen, zodat mensen die het ook niet zo goed hebben hiervan kunnen genieten.
Wij vragen voor de kleding geen geld, omdat onze doelgroep juist bij ons komt, omdat zij weinig tot geen geld hebben.
Zij mogen wekelijks, met een maximumaantal van vijf stuks, voor alle gezinsleden kleding en schoenen uitzoeken, voor zover dit beschikbaar is, want ook mensen zonder geld hebben een warme jas nodig. De ervaring heeft ons geleerd dat de mensen er heel erg blij mee zijn. De cliënten trekken vaak de eerder verworven kleding aan naar de Voedselbank om te laten zien dat zij er weer leuk uitzien.
Er wordt ook regelmatig nieuwe kleding aangeboden, dit is voor de cliënten een echte verrassing. De cliënten zijn teleurgesteld als de kledinghoek een keer niet open kan zijn en soms komen soms ze ook gewoon even voor een praatje.

Namens de medewerkers kledinghoek, Els.

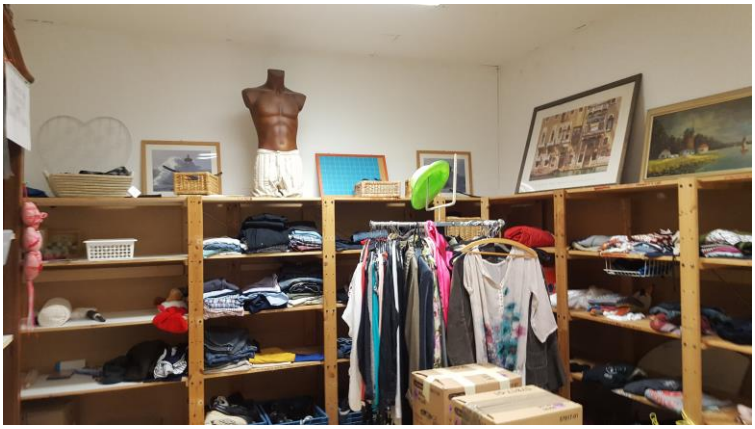

Financiën

Balans VB Spijkenisse 2016

Balans Voedselbank 2016

Activa	31-12-2015	31-12-2016	Passiva	31-12-2015	31-12-2016
Bank	€ 7.751,16	€ 7.005,23	Stichtingsvermogen	€ 32.494,04	€ -
Rentemeerrekening	€ 19.846,70	€ 20.959,74	Continuiteitsreserve VB	€ -	€ 25.000,00
Petty cash	€ 239,36	€ 295,05	Bestemmingsreserve	€ -	€ 2.459,95
Debiteuren	€ -	€ 3.280,00	Reserveringen projecten	€ 3.027,23	€ 3.764,92
Nog te ontvangen bedragen VvdS	€ 8.043,83	€ 5.542,48	Nog te betalen bedragen	€ 3.672,83	€ 6.484,23
Nog te ontvangen bedragen overig	€ 3.313,05	€ 626,60			
Totaal:	**€ 39.194,10**	**€ 37.709,10**	**Totaal:**	**€ 39.194,10**	**€ 37.709,10**

Resultaatbestemming 2016:	**Bedrag**
Aanpassing stichtingsvermogen	-€ 32.494,04
Toevoeging continuiteitsreserve	€ 25.000,00
Toevoeging Bestemmingsreserve vervangingen	€ 2.459,95
	-€ 5.034,09

VOEDSELBANKEN.NL
Spijkenisse en omstreken

Staat van Baten & Lasten Voedselbank Spijkenisse 2016

Baten

Categorie:	Soort:		Jaar 2015	Jaar 2016
Collecten	01 Kerken VvdS		€ 5.612,85	€ 4.104,33
	02 Kerken overig		€ 274,47	€ 901,90
	03 Overig		€ 169,45	€ -
		Subtotaal	**€ 6.056,77**	**€ 5.006,23**
Giften	04 Kerken VvdS		€ 5.213,00	€ 4.018,09
	05 Kerken overig		€ 3.238,66	€ 5.950,20
	06 Overig		€ 11.578,10	€ 8.209,58
		Subtotaal	**€ 20.029,76**	**€ 18.177,87**
Jaarlijkse bijdragen	07 VvdS		€ 3.500,00	€ 5.700,00
	08 VB Nederland		€ 3.000,00	€ 4.280,17
	09 Buitenposten		€ 8.852,00	€ 9.726,00
		Subtotaal	**€ 15.352,00**	**€ 19.706,17**
Sponsoring	13 Boen-schrobmachine + OH		€ 1.242,53	€ -
	16 Overig		€ 384,49	€ 750,00
		Subtotaal	**€ 1.627,02**	**€ 750,00**
Subsidies	17 Huur Pand		**€ 21.160,00**	**€ 20.000,00**
Rente			**€ 171,00**	**€ 113,04**
Totale Baten:		**Totaal**	**€ 64.396,55**	**€ 63.753,31**

VOEDSELBANKEN.NL
Spijkenisse en omstreken

Lasten

Categorie:	Soort:	Jaar 2015	Jaar 2016
Algemeen	101 Verzekering vrijwilligers	€ 189,00	€ 189,00
	102 Bankkosten	€ 161,86	€ 165,59
	103 Overige kst	€ 1.021,42	€ 141,87
	Subtotaal	**€ 1.372,28**	**€ 496,46**
Bestel-Bus (Vivaro)	104 Verzekering	€ 1.213,57	€ 1.453,82
	105 Belasting	€ 1.505,00	€ 1.514,00
	106 Onderhoud	€ 3.333,39	€ 1.086,61
	107 Diesel	€ 1.343,19	€ 1.100,60
	Subtotaal	**€ 7.395,15**	**€ 5.155,03**
Telefoonkosten	108 Voedselbank	€ 1.495,57	€ 1.274,90
	109 Overige	€ 25,00	€ -
	Subtotaal	**€ 1.520,57**	**€ 1.274,90**
Pand	110 Huur	€ 30.220,38	€ 30.371,52
	111 Energie	€ 11.652,95	€ 11.795,30
	112 Onderhoudskosten	€ 4.629,33	€ 4.977,72
	113 Inventaris	€ 527,12	€ 94,99
	114 Gemeentelijke heffingen	€ 215,91	€ 330,24
	115 Verzekeringen	€ 697,21	€ 1.973,02
	116 Overige kosten	€ 269,50	€ 698,74
	Subtotaal	**€ 48.212,40**	**€ 50.241,53**
Transportkst	117 Transportkosten	€ 4.170,83	€ 10.874,08
	Subtotaal	**€ 4.170,83**	**€ 10.874,08**
Vrachtwagen	118 Vrachtwagen 16m	€ 1.584,16	€ 745,40
	Subtotaal	**€ 1.584,16**	**€ 745,40**
	Totale Lasten:	**€ 64.255,39**	**€ 68.787,40**
	Resultaat	**€ 141,16**	**€ -5.034,09**

Toelichting op de Staat van Baten en Lasten van de Voedselbank Spijkenisse en omstreken 2016

Algemeen
In 2015 zijn de administraties van Vrede voor de Stad en de Voedselbank gesplitst. Giften en bijdragen die op de ING-rekening van VvdS binnenkomen zonder toewijzing naar de VB worden toegerekend aan VvdS.

01 t/m 06	Inkomsten uit collecten en giften t.b.v. de exploitatie van de VB.
07	Jaarlijkse bijdrage van VvdS.
08	Bijdrage van Voedselbanken Nederland.
09	Bijdrage van kleine VB in de regio, die voorzien worden van goederen door Spijkenisse.
16	Sponsorbijdrage voor bestelwagen.
17	Bijdrage Gemeente Spijkenisse.
103	Verschil met 2015 wordt veroorzaakt door kosten sinterklaas en jubileum VB.
104 t/m 107	Kosten t.b.v. de bestelbus.
115	Betreft de verzekering voor inboedel en het rijdend materieel in de loods.
117	Aan VB Rotterdam betaalde transportkosten voor geleverd materiaal incl. overloop 2015. Het plafondbedrag is in overleg met VB Rotterdam vanaf 2016 vastgesteld op € 10.000.-
118	Reparaties aan de ons beschikbaar gestelde en volledig gesponsorde vrachtauto.

Opmerkingen
Met ingang van 2017 vervalt de beschikbare gestelde en volledig gesponsorde vrachtauto. Deze is eind 2016 om niet overgedragen aan de Voedselbank. De verwachte exploitatiekosten voor deze vrachtauto liggen jaarlijks op circa € 24.000.-

VOEDSELBANKEN.NL
Spijkenisse en omstreken

Op 3/04 2017 ten huize van de penningmeester van Vrede voor de Stad Martin Waskowsky, Helene Swarthstraat 5 te Spijkenisse hebben ondergetekende de boekhouding en de penningen gecontroleerd van de penningmeester van de Stichting Voedselbank Spijkenisse en omstreken, en hebben geen onrechtmatigheden kunnen constateren.
Wij adviseren dan ook om de penningmeester decharge te verlenen.
De Voedselbank Spijkenisse en omstreken is een project van Stichting Vrede voor de Stad.

De Kascontrolecommissie

Arie Griffioen

Paul Overgaauw

Overzicht gegevens

Website Voedselbank: www.voedselbankspijkenisse.nl
Website Vrede voor de Stad: www.vredevoordestad.nl

Postadres bestuur stichting Voedselbank Spijkenisse en omstreken
Ottersveen 124, 3205 VG Spijkenisse
Bankrekeningnummers:

- NL42 RABO 0121484912 t.n.v. Stichting Voedselbank Spijkenisse en omstreken
- NL60 INGB 0009687591 t.n.v. Vrede voor de Stad te Spijkenisse

Nieuwsbrief Vrede voor de Stad, waarin opgenomen informatie over de voedselbank: nieuwsbrief@vvds.nl
secretariaat: secretariaat@vvds.nl
Raadpleeg voor alle mailadressen de website.

Stichting Vrede voor de Stad en stichting Voedselbank Spijkenisse en omstreken hebben de ANBI-status waardoor giften fiscaal aftrekbaar zijn.

Stichting Voedselbank Spijkenisse en omstreken wordt gesteund door het Oranje Fonds